

# **CARTIERE BURGO TORINO**

**SOC. PER AZIONI - CAPITALE L. 10.500.000.000 - SEDE LEGALE IN VERZUOLO**

---

**Direzione Generale in Torino - Corso Matteotti, 8**

## **56° ESERCIZIO**

**CHIUSO AL 31 DICEMBRE 1960**

The first part of the document discusses the importance of maintaining accurate records of all transactions. It emphasizes that every entry, no matter how small, should be recorded to ensure the integrity of the financial data. This includes not only sales and purchases but also expenses and income.

The second part of the document provides a detailed breakdown of the accounting process. It outlines the steps from recording transactions to the preparation of financial statements. This includes the use of journals and ledgers to organize the data and the application of double-entry bookkeeping to ensure that the books balance.

The third part of the document focuses on the analysis of the financial statements. It explains how to interpret the balance sheet, income statement, and cash flow statement to gain insights into the company's financial health and performance. This section also discusses the importance of comparing current results with historical data and industry benchmarks.

The final part of the document offers practical advice on how to implement these accounting principles in a business setting. It provides tips on how to choose the right accounting software, how to train staff, and how to establish a strong internal control system to prevent errors and fraud.

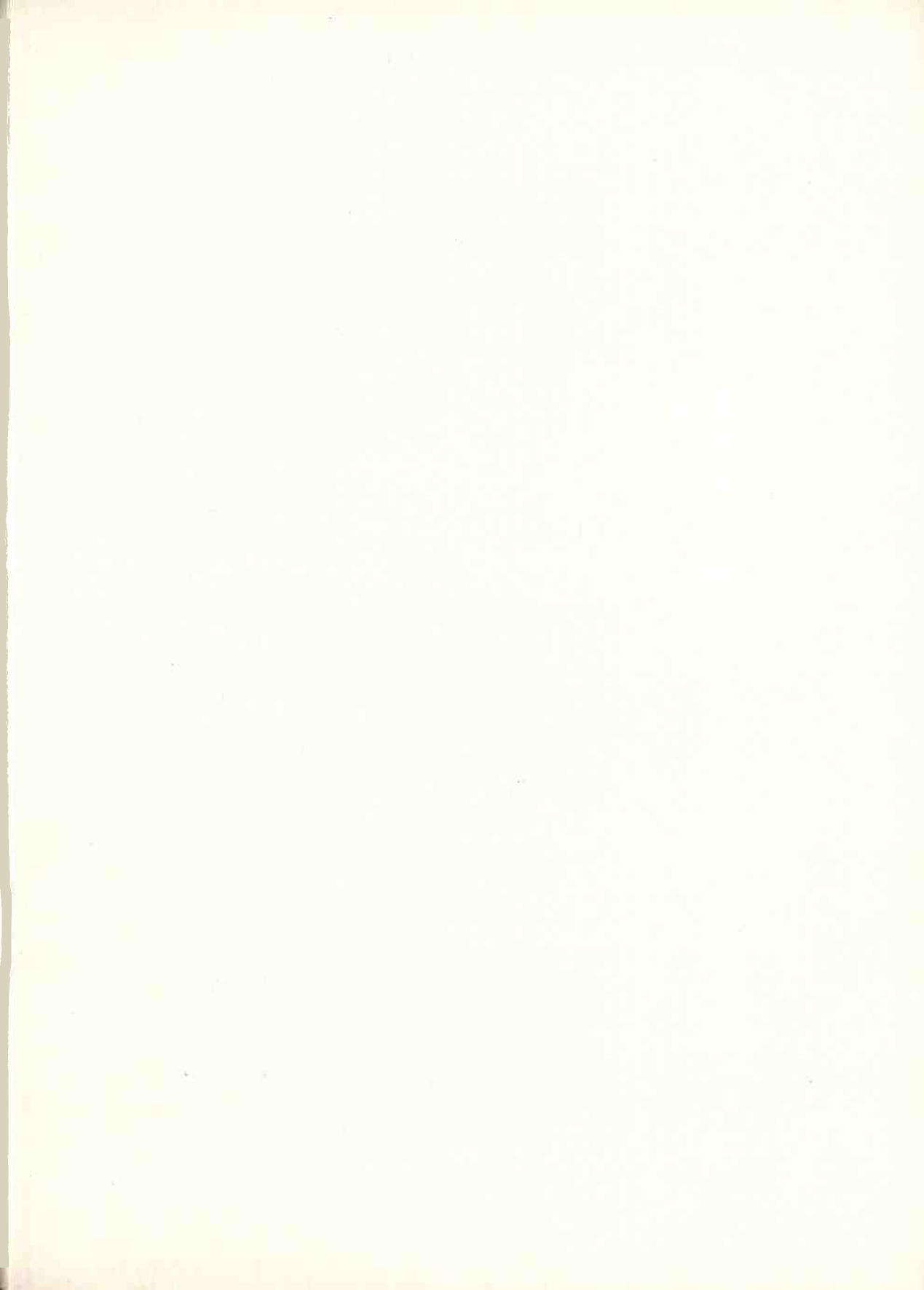

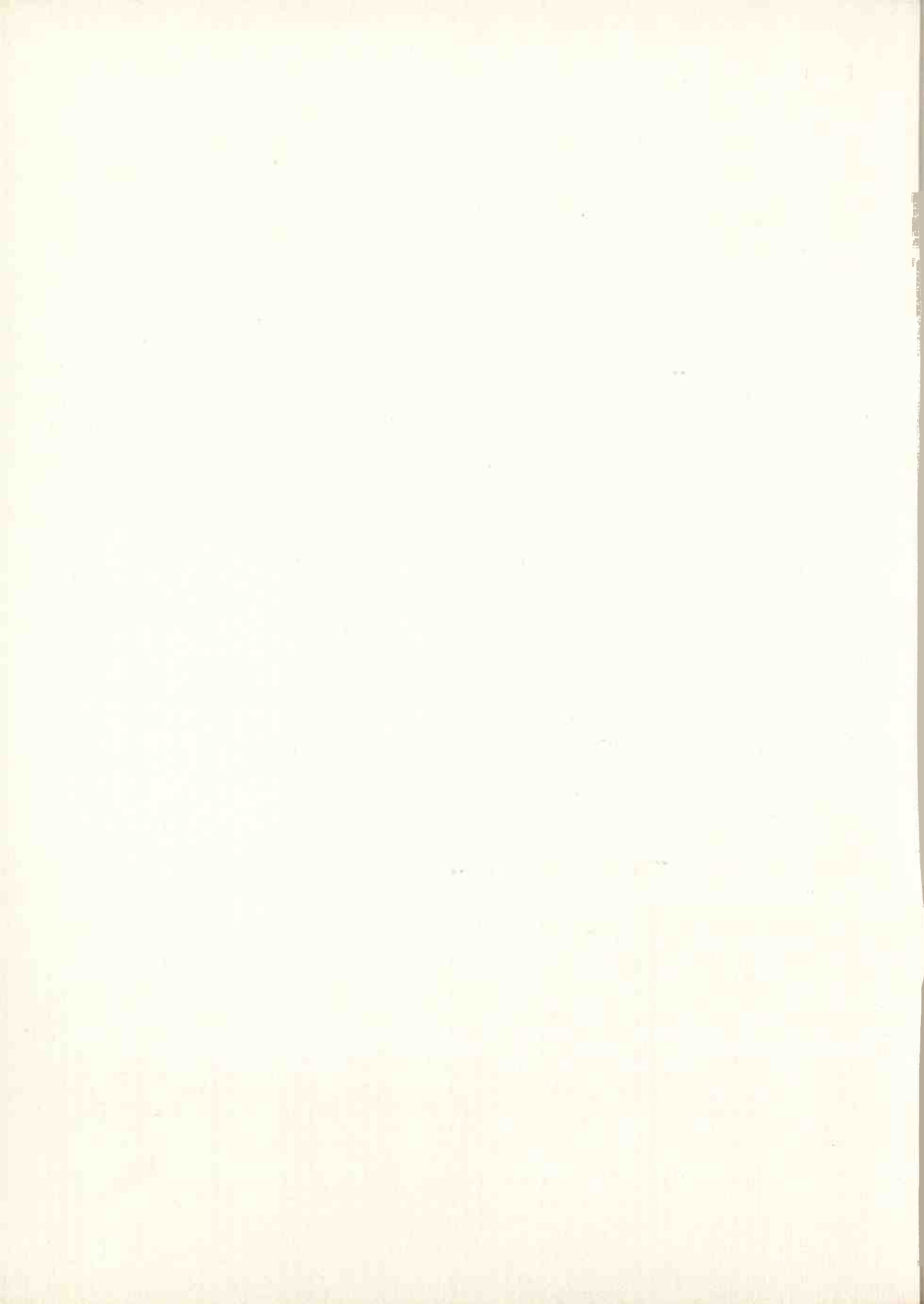

**CARTIERE BURGO** 

S. p. A. - Capitale L. 10.500.000.000 - Sede legale in Verzuolo

---

Direzione Generale in Torino - Corso Matteotti, 8

**56° ESERCIZIO**

**CHIUSO AL 31 DICEMBRE 1960**

---

"SASTE", Stabilimento Tipografico Editoriale S. p. A.

CUNEO

Via XX Settembre, 8

*Stabilimenti*

VERZUOLO  
CORSICO  
PAVIA  
TREVISO  
ROMAGNANO SESIA  
MASLIANICO  
LUGO DI VICENZA  
CUNEO  
MANTOVA  
FERRARA

*Società collegate*

« AGIM » Anonima Gestioni Immobiliari e Mobiliari S.p.A. - Milano  
BELOIT ITALIA S.p.A. - Pinerolo  
BURGO BOWATER SCOTT S.p.A. - Torino  
CARTARIA SAN MARCO S.p.A. - Torino  
CARTIERA DI GERMAGNANO S.p.A. - Torino  
FABBRICA SICILIANA IMBALLAGGI CARTA S.p.A. - Palermo  
« IMI » Industria Meridionale Imballaggi S.p.A. - Napoli  
Ing. P. SOUCHON & C. - CARTIERA DI FOSSANO S.p.A. - Fossano  
NATRO CELLULOSA S.p.A. - Bergamo  
POELSER ZELLULOSE-und PAPIERFABRIK A. G. - Poels (Austria)  
« SASTE » Stabilimento Tipografico Editoriale S.p.A. - Cuneo  
« SIDIN » Società Idroelettrica Industriale S.p.A. - Torino  
« SIESA » Sacchettificio Italiano « Ercole » S.p.A. - Verzuolo





## PRESIDENTE ONORARIO

BURGO sen. ing. Luigi

## CONSIGLIO DI AMMINISTRAZIONE

in carica nell'esercizio 1960

RAVIZZA avv. Mansueto	<i>Presidente</i>
ADLER comm. Roberto	<i>Vice Presidente</i>
BARONCINI gr. uff. Gino	<i>Consigliere</i>
BERSANINO avv. Michelangelo	<i>Consigliere</i>
CANEPA avv. Gerolamo	<i>Consigliere</i>
CARETTA rag. Pasquale	<i>Consigliere e Direttore Generale</i>
CICOGNA dott. Furio	<i>Consigliere</i>
PESENTI dott. ing. Carlo	<i>Consigliere</i>
QUADRANI comm. rag. Raffaele	<i>Consigliere</i>
SANDRI Paolo	<i>Consigliere</i>
STOPPANI Plinio	<i>Consigliere</i>
ZONCHELLO dott. Giacomo	<i>Consigliere</i>

## COLLEGIO SINDACALE

SPERTINO dott. rag. Giuseppe	<i>Presidente</i>
CAVALLI D'OLIVOLA c.te Gino	<i>Sindaco effettivo</i>
LANFRANCO prof. dott. Luigi	<i>Sindaco effettivo</i>
MONET prof. dott. Mario	<i>Sindaco supplente</i>
VERME rag. Angelo	<i>Sindaco supplente</i>

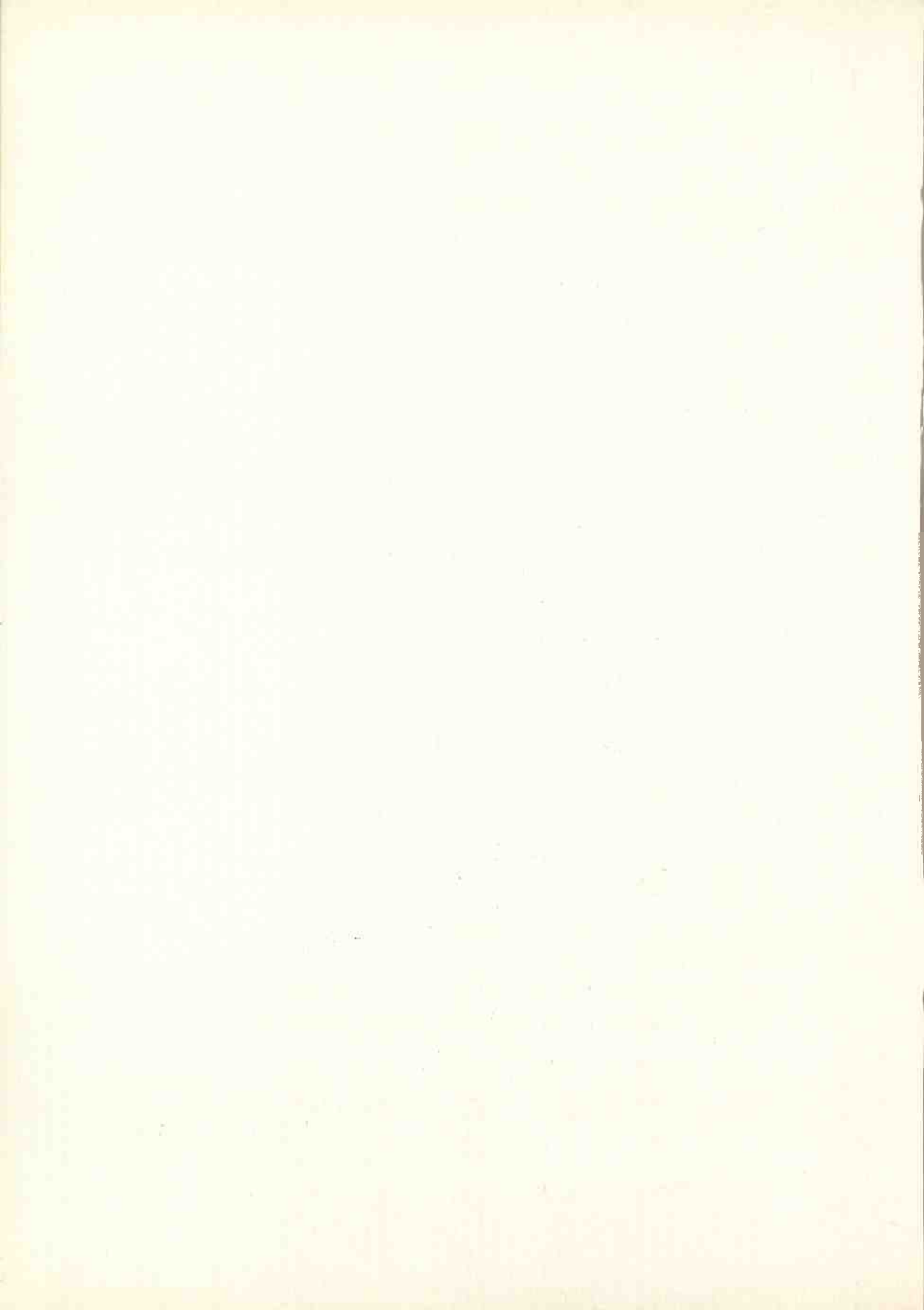

# Convocazione di Assemblea

*Gli azionisti della Società per Azioni CARTIERE BURGO sono convocati in Assemblea Ordinaria e Straordinaria presso gli Uffici della Direzione Generale della Società in Torino, corso Matteotti n. 8, per il giorno 26 aprile 1961 alle ore 11 in prima convocazione, ed eventualmente per il giorno 28 aprile 1961 stessa ora e luogo in seconda convocazione per deliberare sul seguente*

## ORDINE DEL GIORNO :

### PARTE ORDINARIA :

1. - Relazione del Consiglio di Amministrazione e del Collegio Sindacale;
2. - Presentazione Bilancio chiuso al 31 dicembre 1960 e deliberazioni relative.

### PARTE STRAORDINARIA :

Proposta di aumento del Capitale Sociale in via gratuita da L. 10.500.000.000 a L. 10.605.000.000 e conseguente modifica dell'articolo 5 dello Statuto Sociale.

Per intervenire all'assemblea gli azionisti dovranno effettuare il deposito delle azioni entro il 19 aprile 1961 presso:

- la *sede sociale* in Verzuolo;
- la *Direzione della Società* in Torino, corso Matteotti n. 8;
- la *Banca Commerciale Italiana*: Torino, Bologna, Como, Cuneo, Firenze, Genova, Milano, Padova, Roma, Saluzzo, Schio, Trieste, Venezia;
- il *Credito Italiano*: Torino, Biella, Bologna, Brescia, Como, Cuneo, Firenze, Genova, Milano, Novara, Padova, Roma, Trieste, Varese, Venezia;
- il *Banco di Roma*: Torino, Bergamo, Biella, Cuneo, Firenze, Genova, Milano, Napoli, Padova, Roma, Udine, Venezia;
- il *Banco di Napoli*: Torino, Genova, Milano;
- il *Banco di Sicilia*: Torino, Genova, Milano;
- la *Banca Nazionale del Lavoro*: Torino, Biella, Cuneo, Genova, Milano, Padova, Roma, Trieste;
- l' *Istituto Bancario S. Paolo di Torino*: Torino, Saluzzo;
- il *Banco Ambrosiano*: Torino, Genova, Milano;
- la *Banca d'America e d'Italia*: Torino, Genova, Milano;
- la *Banca Popolare di Novara*: Torino, Biella, Bra, Cuneo, Genova, Milano, Novara, Saluzzo;
- il *Credito Commerciale*: Milano;
- la *Società Italiana di Credito*: Milano;
- il *Banco Lariano*: Como;
- il *Banco di Chiavari e della Riviera Ligure*: Genova;
- la *Banca Mobiliare Piemontese*: Torino;
- la *Banca Torinese Balbis e Guglielmone S.p.A.*: Torino;
- la *Cassa di Risparmio di Saluzzo*: Saluzzo;
- la *Banca Unione*: Milano;
- la *Banca Provinciale Lombarda*: Bergamo, Milano;
- la « *Invest* » *Sviluppo Gestioni Investimenti Mobiliari*: Milano.

Torino, 29 marzo 1961.

#### IL CONSIGLIO DI AMMINISTRAZIONE

(Pubblicato nella « Gazzetta Ufficiale », parte II, n. 84 del 4 aprile 1961)

# **RELAZIONI**

**DEL CONSIGLIO DI AMMINISTRAZIONE**

**E**

**DEL COLLEGIO SINDACALE**

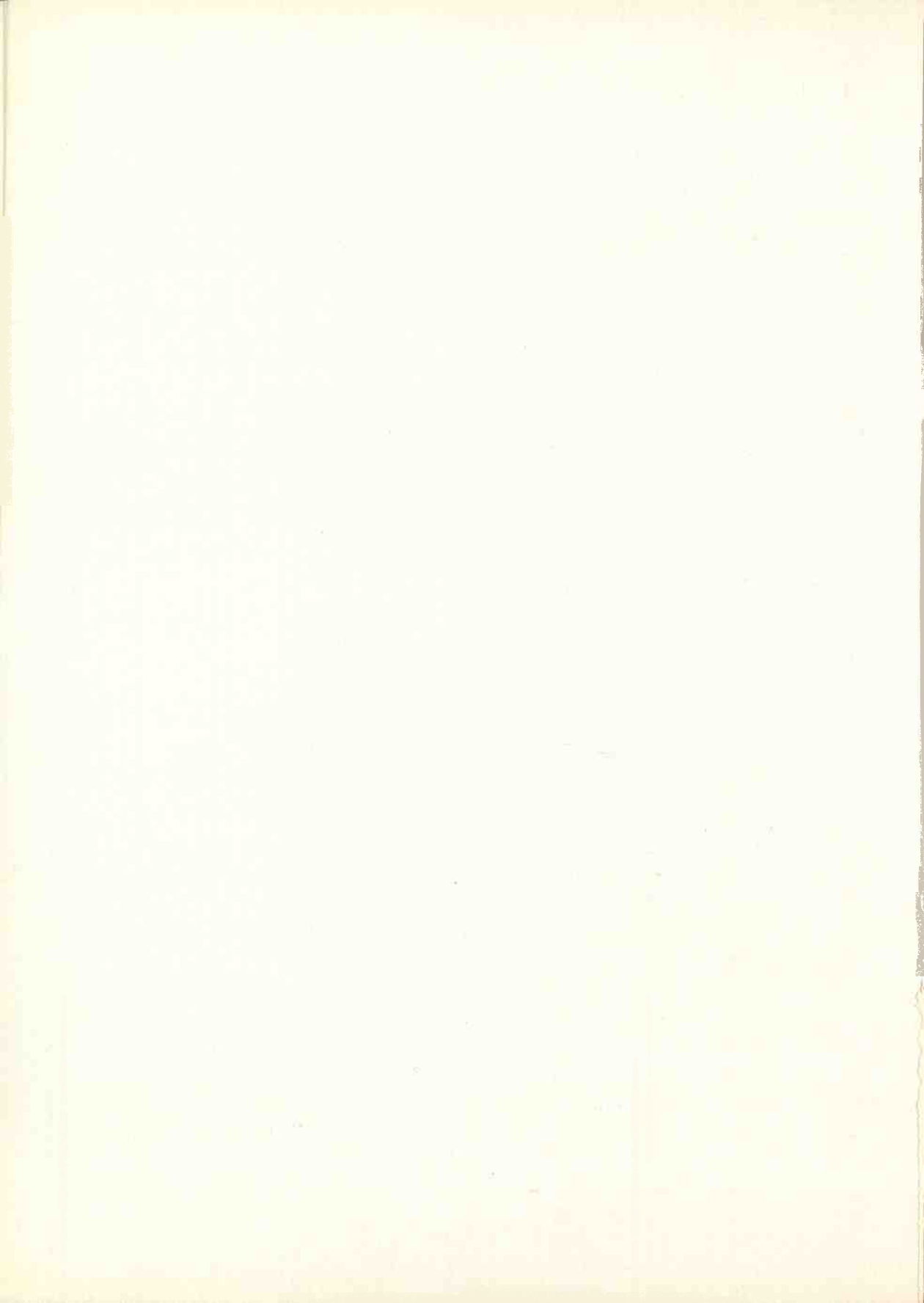

# RELAZIONE

## DEL CONSIGLIO DI AMMINISTRAZIONE

---

### PARTE ORDINARIA

*Signori Azionisti,*

il Bilancio che viene oggi sottoposto al vostro esame ed alla vostra approvazione riflette, nel suo insieme, un ulteriore — se pure relativo — progresso sia nel settore della produzione che nel settore vendite.

Ad un periodo di stasi registrato nel primo semestre è subentrato, nel secondo, un risveglio che ci incoraggia a perfezionare le attrezzature ed i nostri metodi di lavorazione.

A Verzuolo si sta rimodernando l'impianto assortimento pasta legno.

A Corsico si sono perfezionati gli impianti di lavorazione pasta delle continue I<sup>a</sup> e II<sup>a</sup>.

A Romagnano si sono sostituite le olandesi con impianti moderni in continuo per la lavorazione della pasta.

A Treviso si sono eliminate le olandesi: sulle macchine VI<sup>a</sup> e VII<sup>a</sup> sono state apportate modifiche tecniche da consentire un incremento della produzione di circa il 15%.

A Maslianico abbiamo messo in efficienza una macchina in tondo per carte finissime trasferendola dal Maraino alla Folla.

A Lugo sono stati messi in esercizio: una nuova patina-trice a rullini Jagenberg ed un nuovo estrusore Egan per politene e ciò allo scopo di aumentare la produzione di carte speciali richieste dalla clientela.

In aggiunta alle suddette miglorie sono stati eseguiti altri diversi lavori; il tutto ci ha permesso di contenere i costi malgrado i continui aumenti di alcune voci, soprattutto per quanto riguarda le materie prime e la mano d'opera. Anche di un certo rilievo sono le spese inerenti ai fabbricati.

Per quanto riguarda i due stabilimenti di cellulosa di Ferrara e di Cuneo dobbiamo segnalare che sono in corso di ultimazione i lavori di potenziamento e di aggiornamento degli impianti imbianchimento.

Nella seduta di Consiglio del 28 luglio 1960 è stata deliberata la costruzione di una potente continua che verrà collocata nello stabilimento di Mantova. È già stata passata l'ordinazione alla Beloit Italia ben nota in costruzione di macchine per carta, Società nella quale abbiamo, come ben sapete, una notevole partecipazione.

Fu necessario acquistare appezzamenti di terreno limitrofi al nostro stabilimento per circa 320.000 metri quadrati che verranno utilizzati in parte per il montaggio della continua, in parte come parco legname ed anche per far fronte ad eventuali future necessità.

Per la costruzione del fabbricato è stato dato incarico al prof. ing. Pier Luigi Nervi il quale ha già presentato un progetto di massima.



È stato pure raggiunto un accordo amichevole di consulenza coi Signori della Società finlandese «Enso Gutzeit», accordo in base al quale ci verrà assicurata la revisione dei progetti e delle installazioni sussidiarie.

La nuova continua potrà fabbricare rotoli di larghezza utile di m. 7,10. Col collocamento della continua verrà pure installato un impianto termico potente da consentire non solo la produzione di vapore necessaria al funzionamento della nuova fabbrica, ma anche alla quasi totale indipendenza nell'approvvigionamento dell'energia.

È stato scelto lo stabilimento di Mantova sia per un più razionale ed economico sfruttamento «in loco» della cellulosa ivi prodotta sia per rendere meno costoso l'approvvigionamento della principale materia prima che è il legno, dato che in detta zona sono in notevole incremento i piantamenti dei pioppi ed anche in previsione di un prossimo collegamento fluviale coll'Adriatico.

\* \* \*

Nell'aprile dello scorso anno abbiamo costituito in Torino la Società Burgo Bowater Scott col capitale iniziale di L. 1.000.000 aumentato a L. 500.000.000 di cui versate L. 200.600.000. La Burgo ha partecipato nella misura del 50% mentre la rimanenza del capitale è stata sottoscritta dalla Bowater Scott Corporation di Londra.

Scopo della Società è l'industria ed il commercio di tutti i prodotti derivati dalla cellulosa per usi sanitari e domestici secondo i metodi e processi di fabbricazione della Bowater Scott. Alla nuova Società, per lo svolgimento del

suo programma, abbiamo dato in locazione una parte del Maraino mentre la parte residua è stata data, pure in locazione, alla Cartaria San Marco, Società nostra collegata che svolge la sua attività da diversi anni con risultati che riteniamo soddisfacenti.

In unione con imprese a noi associate nella « Natro-Celulosa » abbiamo costituito in Napoli nell'aprile dello scorso anno l'« IMI » Industria Meridionale Imballaggi, destinata a fabbricare sacchi di carta nello stabilimento attualmente in costruzione a Volla (Napoli).

Nel corso dell'esercizio si è chiusa la liquidazione della Cellulosa Nazionale « Celna », società dell'IRI, di cui la nostra impresa possedeva una partecipazione.

Nulla di particolare è da segnalare per quanto riguarda le altre nostre Consociate.

\* \* \*

L'approvvigionamento delle materie prime e particolarmente del legname resinoso si è svolto senza notevoli difficoltà.

La disponibilità di pioppo sul mercato è sempre insufficiente per i motivi esposti in precedenti relazioni, per cui abbiamo dovuto integrare il nostro fabbisogno di pasta legno con ulteriori acquisti di resinose. Anche il mercato della paglia è stato sostenuto specialmente nel secondo semestre dove si sono praticati prezzi elevati.

Sebbene l'ammontare delle vendite abbia segnato un certo aumento rispetto all'esercizio 1959 per migliorata produttività di qualche macchina continua, tuttavia l'adeguamento

mento dei prezzi non è stato in relazione all'aumento dei costi delle materie prime, dei salari e stipendi (nuovo contratto salariale con decorrenza 24 ottobre 1960 per gli operai e 1° novembre 1960 per gli impiegati). Di conseguenza il risultato economico ha risentito per questi nuovi aggravii.

Le nostre centrali elettriche hanno registrato una produzione di 132.664.081 kWh contro 138.184.486 kWh dell'esercizio precedente che fu una annata decisamente favorevole per le abbondanti precipitazioni atmosferiche. La energia termica è passata da kWh 72.963.100 del 1959 a kWh 79.353.140 del 1960.

\* \* \*

L'Istituto Nazionale per Piante da Legno, da noi costituito e sostenuto attraverso i continui sviluppi della ricerca, l'assidua divulgazione mediante scritti, conferenze e soprattutto con l'esempio e l'assistenza pratica, la propagazione e distribuzione di materiale d'impianto, sta sempre più conquistando l'attenzione non soltanto dei tecnici specializzati, ma di tutti gli operatori agrari.

La « coltura accelerata di conifere a rapido incremento » sta prendendo decisa posizione nella vasta opera di riconversione dell'agricoltura italiana.

Ingente è il materiale attualmente esistente sia nei semenzai di uno e due anni che nei piantonai, e confidiamo di stabilizzare la nostra produzione annua sulle 500.000 piantine da collocare a dimora, lasciando naturalmente alla vivaistica privata il compito di sviluppare la produzione su scala commerciale mediante i semenzali forniti dall'Istituto.

\* \* \*

Solerte e vasta è stata l'attività assistenziale da noi svolta durante l'esercizio.

La Colonia di Riccione ha ospitato 730 bambini, quella di Moneglia 294, mentre altri 138 bambini hanno trascorso le loro vacanze in varie località.

Provvidenziale è stato un contributo straordinario da noi versato alla Colonia Balneare Milanese di Celle Ligure che ci permette di inviare annualmente, durante il periodo invernale, un certo numero di bambini bisognosi di cure speciali.

I bambini ospitati nelle colonie furono complessivamente 1222.

Le medaglie d'oro sono state assegnate a 234 dipendenti che hanno raggiunto il 25° anno di servizio, mentre a 38 lavoratori è stato distribuito un premio speciale per 40 anni di servizio e ad altri 2 lavoratori, altro premio speciale per 50 anni di servizio.

Come in passato, anche durante l'esercizio abbiamo largamente contribuito ad alleviare sofferenze e preoccupazioni di nostri dipendenti che si sono trovati in particolari situazioni e necessità.

\* \* \*

Ci è gradito chiudere la presente relazione esprimendo il nostro ringraziamento al Personale tutto che ha collaborato per il conseguimento dei risultati ottenuti.

\* \* \*

Nei riguardi del Bilancio si osserva:

*all'ATTIVO:*

- un aumento del **CAPITALE FISSO** dovuto ai nuovi impianti eseguiti nell'esercizio in tutti gli Stabilimenti, al netto delle demolizioni e sostituzioni. È aumentato il valore degli Immobili Civili per acquisto terreni e fabbricati pure al netto delle cessioni avvenute a favore della Gestione Ina-Casa;
- un aumento delle **PARTECIPAZIONI E TITOLI INDUSTRIALI** per il completamento dell'aumento di capitale della Beloit Italia, oltre che per intervento nella costituzione e negli aumenti di capitale della Consociata Burgo Bowater Scott e dell'Industria Meridionale Imballaggi con sede in Napoli;
- un aumento delle **MATERIE PRIME** dovuto ad acquisti di legname resinoso e cellulose di provenienza estera in arrivo;
- i **CREDITI VERSO CLIENTI** e **EFFETTI DA ESIGERE** presentano complessivamente una minore esposizione;
- sono per contro diminuiti per il regolamento di partite transitorie i **CREDITI VARI** e aumentate per posizioni provvisorie le **PARTITE DI COMPETENZA E RATEI**;
- non sono più stati incrementati i **TITOLI A REDDITO FISSO** essendo venuto a cessare con il 1° gennaio 1960

l'obbligo di investimento degli accantonamenti annuali per Indennità Licenziamento Operai. Invariati i CREDITI VERSO LE SOCIETÀ COLLEGATE.

*al PASSIVO:*

- il CAPITALE SOCIALE è aumentato in relazione alla deliberazione dell'Assemblea straordinaria del 22 aprile 1960. Il FONDO DI RISERVA ORDINARIO si è accresciuto oltre che dell'assegnazione derivante dal riparto utili del precedente esercizio, anche per l'adeguamento effettuato in conseguenza dell'ultimo aumento del capitale sociale come accennato nella precedente relazione. Col passaggio alla riserva ordinaria dello stanziamento proposto quest'anno in sede di ripartizione utili, detta riserva viene a raggiungere la cifra limite.

Abbiamo creduto opportuno trasferire al FONDO DI RISERVA STRAORDINARIO la riserva derivante dalla limitazione apportata nel 1934 al capitale sociale. Tale voce si è incrementata degli importi relativi a spese considerate incrementative dall'Amministrazione finanziaria ai fini dell'imposta e tassate in R. M.;

- la diminuzione dei SALDI DI RIVALUTAZIONE MONETARIA 1952 trova riscontro nell'accennato aumento del capitale sociale e del fondo di riserva ordinario. Il FONDO AMMORTAMENTI E DEPERIMENTI è stato incrementato dagli stanziamenti dell'esercizio fatti con l'applicazione delle consuete aliquote (immobili industriali fabbriche di carta 4,50%; immobili industriali

fabbriche di cellulosa 5%; impianti generici di fabbriche di carta 7%; impianti specifici per la produzione della carta 9%; attrezzature di ufficio 10%; impianti generici per cellulosa 8%; impianti per le lavorazioni chimiche per la cellulosa scarsamente corrosive 10%; impianti per le lavorazioni chimiche per la cellulosa altamente corrosive 14%; fabbricati centrali idroelettriche 3%; opere idrauliche fisse 3,50%; condotte forzate 4%; fabbricati di centrali idroelettriche 7%; linee di trasporto A.T. 4%; reti di distribuzione B.T. 8%; apparecchiature di misura e controllo 10%; spese pluriennali 20%). In relazione a quanto precedentemente accennato per le variazioni del capitale fisso il Fondo è stato diminuito degli ammortamenti riguardanti impianti smontati o demoliti;

- il FONDO AMMORTAMENTI ANTICIPATI è aumentato per gli stanziamenti fatti nell'esercizio;
- di particolare rilievo è la voce FONDO INDENNITÀ LIQUIDAZIONE DIPENDENTI comprensiva delle indennità maturate nonché dei maggiori oneri derivanti dalla legge 18-12-1960 e degli accordi salariali. Nella voce DEBITI DIVERSI sono conteggiati tutti gli altri debiti per oneri sociali, nonché i depositi a risparmio del personale in costante aumento. Anche i DEBITI VERSO FORNITORI sono aumentati in relazione agli acquisti in corso;
- le PARTITE DI COMPETENZA E RATEI sono diminuite per il regolamento di partite transitorie.



° ° °

Vi proponiamo di ripartire

L'UTILE DI ESERCIZIO di . . . . . L. 1.823.757.370  
come segue:

- per assegnazioni statutarie a termine dell'art. XXVIII dello Statuto . . . . . L. 186.692.367
- dividendo in ragione di L. 620 per azione su n. 2.625.000 azioni » 1.627.500.000
- \_\_\_\_\_ » 1.814.192.367
- saldo che si propone di accreditare al conto Residuo Utili esercizi precedenti L. 9.565.003

Se verranno approvate le nostre proposte il dividendo di L. 620 sarà pagabile dal 2 maggio 1961 su presentazione della cedola n. 49.

### PARTE STRAORDINARIA

Vi abbiamo convocati in Assemblea straordinaria per sottoporre alla vostra approvazione la proposta di aumento di capitale da L. 10.500.000.000 a L. 10.605.000.000 mediante assegnazione gratuita di una azione nuova ogni 100. vecchie possedute, godimento 1-1-1961.



L'aumento si effettuerebbe attingendo l'importo necessario dalla riserva straordinaria nella quale abbiamo registrato le cifre che l'Amministrazione Finanziaria, in sede di esame di bilancio, ha accertato come utile e tassato ai fini dell'imposta di R. M.

Tale riserva nel Bilancio al 31-12-1960 ammonta a L. 2.319.877.693, ma verrebbe ridotta di:

L. 105.000.000 per il suaccennato aumento e di:

L. 21.000.000 per adeguamento fondo riserva ordinaria; e così in totale dell'importo di L. 126.000.000.

Dopo tale operazione la riserva straordinaria risulterebbe di L. 2.193.877.693.

Sottoponiamo pertanto alla vostra approvazione il seguente

## ORDINE DEL GIORNO DI DELIBERAZIONE

L'Assemblea straordinaria delle CARTIERE BURGO S.p.A., udite ed approvate le comunicazioni del Consiglio di Amministrazione, preso atto, come fanno fede i Sindaci, che il capitale sociale di L. 10.500.000.000 è interamente versato,

## DELIBERA

1) di aumentare il capitale sociale da L. 10.500.000.000 a L. 10.605.000.000 mediante assegnazione gratuita di una azione nuova del valore nominale di L. 4000 godimento 1-1-1961 per ogni gruppo di 100 azioni attualmente in circolazione prelevando il relativo importo dalla riserva straordinaria;

- 2) di aumentare correlativamente la riserva ordinaria;
- 3) di modificare l'articolo 5 dello Statuto Sociale come segue: « Il capitale sociale è fissato in L. 10.605.000.000 diviso in n. 2.651.250 azioni da L. 4000 ciascuna »;
- 4) di delegare al Consiglio di Amministrazione ogni e più ampia facoltà per rendere esecutiva la delibera di cui sopra ritenendo valido sino da ora il suo operato;
- 5) di autorizzare il Presidente avv. Mansueto Ravizza e il Consigliere rag. Pasquale Caretta, anche disgiuntamente, ad accettare ed introdurre nella presente delibera tutte quelle varianti o modifiche che l'Autorità Giudiziaria richiedesse in sede di omologazione.

Torino, 27 marzo 1961.

*IL CONSIGLIO DI AMMINISTRAZIONE*

# RELAZIONE

## DEL COLLEGIO SINDACALE

---

### PARTE ORDINARIA

*Signori Azionisti,*

il Collegio Sindacale ha, nel corso dell'esercizio, presenziato alle riunioni del Consiglio di Amministrazione, e proceduto alle periodiche verifiche, sempre riscontrando l'efficienza dell'organizzazione amministrativa, la regolarità delle scritturazioni, il rispetto delle norme legislative e statutarie.

Come di consuetudine, la relazione del Consiglio di Amministrazione illustra, sia pure in sintesi, i rammodernamenti degli impianti eseguiti, in corso di esecuzione ed in progetto; la partecipazione colla Bowater Scott Corporation per l'industria ed il commercio dei prodotti derivati dalla cellulosa per usi sanitari e domestici; la costituzione dell'« IMI » Industria Meridionale Imballaggi, con sede in Napoli; l'andamento del mercato delle materie prime e dei prodotti della Società; il rendimento delle centrali elettriche sociali; lo sviluppo dell'Istituto Nazionale per Piante da Legno, predisposto per la

coltura accelerata di conifere a rapido sviluppo; le opere di assistenza sociale. Essa infine illustra altresì le voci attive e passive del bilancio.

Il Bilancio chiuso al 31 dicembre 1960 si concreta nelle seguenti risultanze:

*Conto Patrimoniale* (esclusi i conti d'ordine)

— Attivo . . . . .	L. 56.108.495.661
— Passivo . . . . .	» 10.302.339.617
<hr/>	
— Eccedenza delle attività . . . . .	L. 45.806.156.044
— Capitale sociale	L. 10.500.000.000
— Riserve e fondi	» 33.171.006.955
	<hr/>
	L. 43.671.006.955
	<hr/>
	L. 2.135.149.089
— Residuo utile 1959 . . . . .	» 311.391.719
	<hr/>
— UTILE esercizio 1960 . . . . .	<u><u>L. 1.823.757.370</u></u>

*Conto Economico*

— Utile lordo di esercizio, dividendi e proventi diversi . . . . .	L. 6.329.215.028
— Spese generali e varie, imposte e tasse ammortamenti deperimenti . . . . .	» 4.505.457.658
	<hr/>
— UTILE esercizio 1960 . . . . .	<u><u>L. 1.823.757.370</u></u>

Le valutazioni dello stato patrimoniale, comprese quelle dei titoli azionari, sono state effettuate in osservanza alle prescrizioni di legge e secondo gli usuali criteri amministrativi; gli ammortamenti ordinari, come esposti particolareggiatamente nella relazione del Consiglio di Amministrazione, sono stati calcolati secondo le disposizioni di legge, e così pure dicasi degli ammortamenti anticipati; gli oneri riguardanti i dipendenti sono stati completamente accantonati, compresi quelli derivanti dalla Legge 18 dicembre 1960 e dagli accordi salariali; i ratei e risconti regolano esattamente i rapporti di competenza fra l'esercizio chiuso e quelli successivi.

Dalla situazione patrimoniale e finanziaria, si ha, anche in questo esercizio, la comprova di una non comune solidità aziendale; e dalla situazione economica si ha ancora la conferma del succedersi di soddisfacenti risultati, ciò che induce, pur nella rigidità del nostro ufficio, a manifestare un particolare compiacimento per l'opera veramente fattiva ed intelligente di tutti gli organi della Società.

Il Collegio sindacale in sede di esame di bilancio ha riscontrato l'esatta rispondenza delle singole poste attive e passive con le risultanze contabili e coi dati di inventario, e, conseguentemente, esprime parere favorevole all'approvazione del bilancio e del conto perdite e profitti chiusi al 31 dicembre 1960, e della proposta di ripartizione dell'utile avanzata dal Consiglio di Amministrazione.

## PARTE STRAORDINARIA

Siete altresì convocati in assemblea straordinaria per deliberare sulla proposta di aumento del capitale sociale da

L. 10.500.000.000 a L. 10.605.000.000, mediante assegnazione gratuita di una azione nuova ogni cento possedute.

Per attuare tale operazione verranno prelevate dal fondo di riserva straordinaria L. 126.000.000 che saranno così ripartite:

a) ad aumento capitale . . . . .	L. 105.000.000
b) ad aumento del fondo di riserva legale »	21.000.000
	<hr/>
Totale	L. 126.000.000

Il Collegio sindacale, mentre esprime parere favorevole sulla operazione proposta dal Consiglio di Amministrazione, dichiara che il capitale sociale di L. 10.500.000.000 è interamente versato.

Torino, 1° aprile 1961.

*I SINDACI*

# AL 31 DICEMBRE 1960

## PROFITTI

	Al 31 Dicembre 1959	Al 31 Dicembre 1960
SALDO CONTO ESERCIZIO . . . . L.	5.741.577.114	6.101.703.964
DIVIDENDI E PROVENTI VARI . . . . »	259.193.549	227.511.064
	<u>6.000.770.663</u>	<u>6.329.215.028</u>

1 SINDACI

*Dott. Giuseppe Spertino*  
*Gino Cavalli d'Olivola*  
*Dott. Luigi Lanfranco*

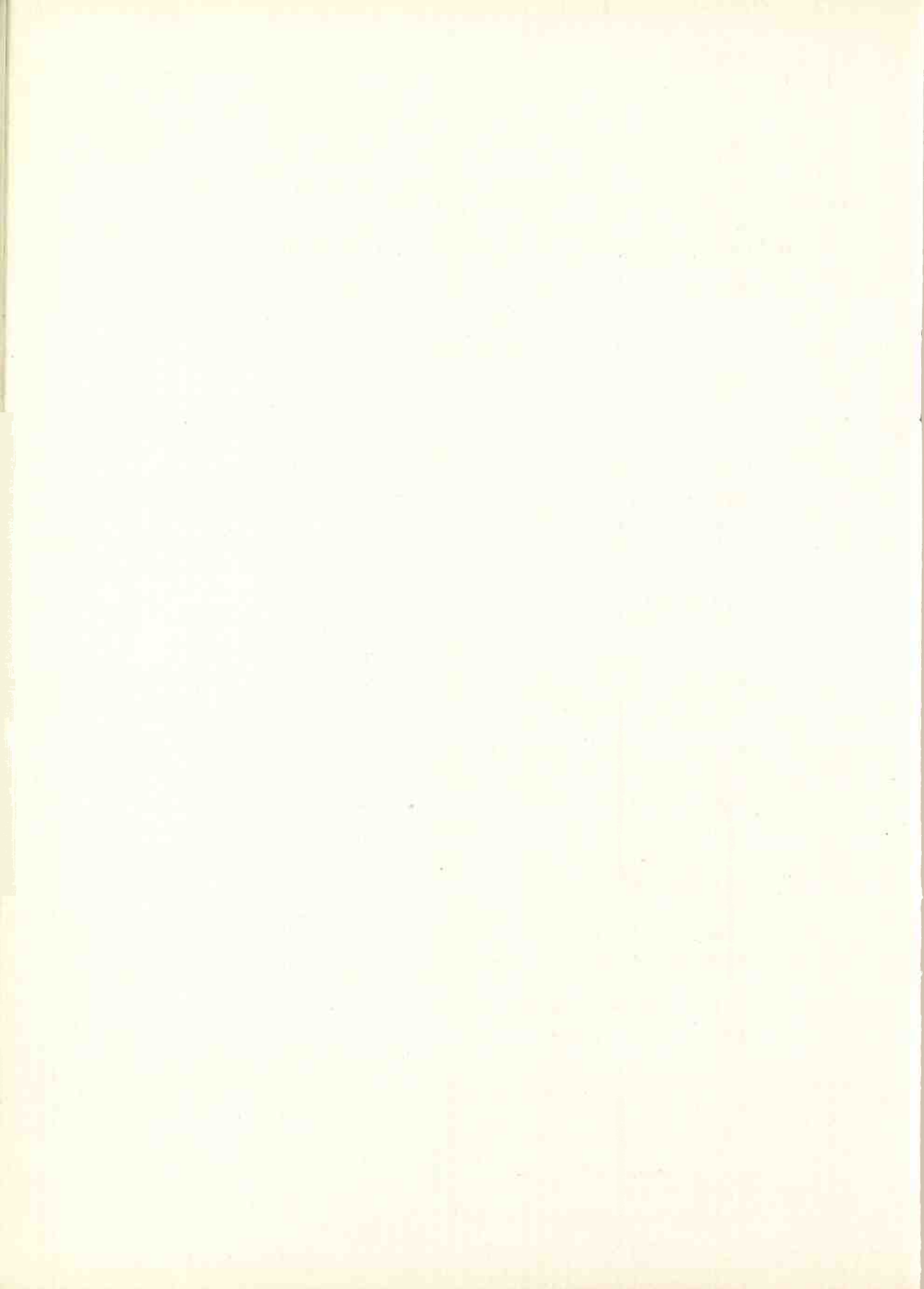



## ESTRATTO

DELLE DELIBERAZIONI PRESE DALL'ASSEMBLEA ORDINARIA  
E STRAORDINARIA DEGLI AZIONISTI TENUTASI IN TORINO  
IL 26 APRILE 1961 SOTTO LA PRESIDENZA  
DELL'AVV. MANSUETO RAVIZZA

---

L'Assemblea, regolarmente costituita con la presenza di n. 41 azionisti rappresentanti in proprio e per delega n. 1.724.750 azioni, ha all'unanimità approvato:

### IN SEDE ORDINARIA:

- le relazioni del Consiglio di Amministrazione e del Collegio Sindacale, nonché il Bilancio ed il Conto Perdite e Profitti chiusi al 31 dicembre 1960;
- la proposta di ripartire gli utili conseguiti, con la distribuzione del dividendo di L. 620 per azione, dal 2 maggio 1961 contro ritiro della cedola n. 49.

### IN SEDE STRAORDINARIA:

- l'aumento del capitale sociale da Lire 10.500.000.000 a Lire 10.605.000.000 mediante assegnazione gratuita di una azione nuova del valore di Lire 4.000, godimento 1-1-1961, per ogni gruppo di 100 azioni attualmente possedute, con conseguente modifica dell'art. 5 dello Statuto Sociale.

Istituto Nazionale per Piante da Legno, tenuta di Millerose.  
Semenzaio di *Pinus strobus* di un anno.

Istituto Nazionale per Piante da Legno, tenuta di Millerose.  
Semenzaio di *Pinus strobus* di due anni.

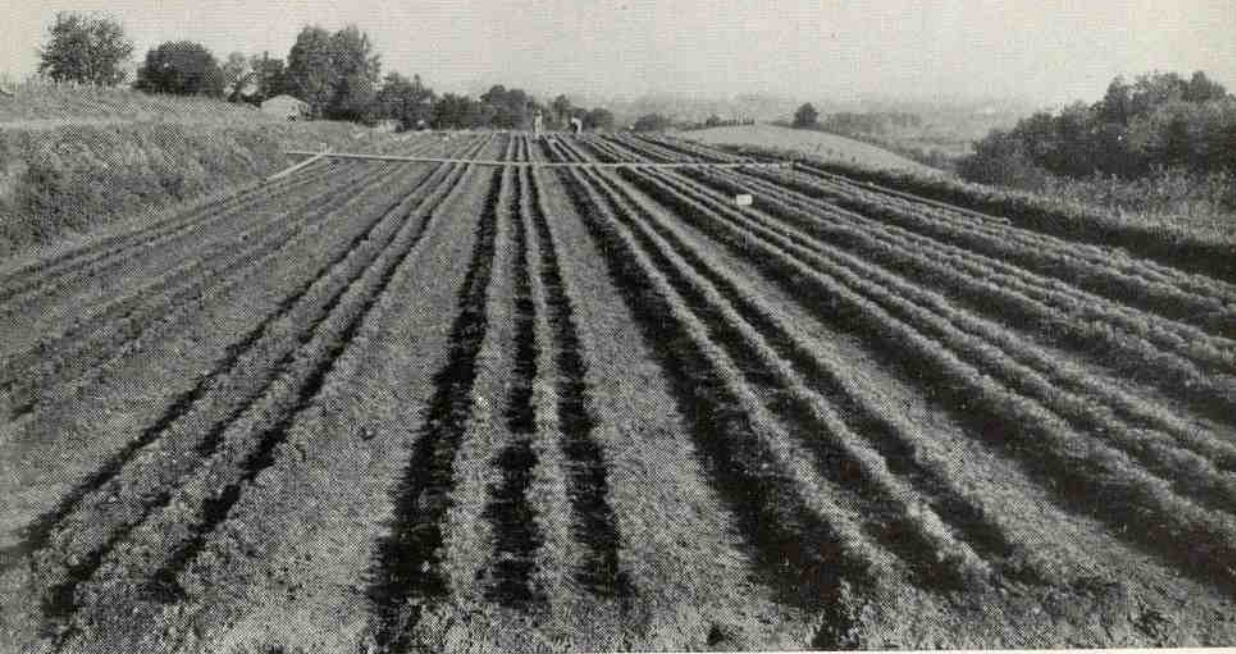

Istituto Nazionale per Pianta da Legno, tenuta di Ternavasso.  
Piantonaio di *Pinus strobus* di due anni.

Istituto Nazionale per Pianta da Legno, tenuta di Ternavasso.  
Piantonaio di *Pinus strobus* di tre anni.





